

Emprendamos Juntos, A.C.

Emprendamos Juntos (EJ), es la microfinanciera más importante del Estado de San Luis Potosí, en términos de trayectoria, calidad de cartera y presencia en localidades de la entidad.

Anualmente, coloca más de **\$300 millones de pesos** mediante más de **50 mil microcréditos** a casi **20 mil mujeres y hombres emprendedores**. Desde su única sede en la capital del Estado, atendió los **58 municipios** de la entidad en 2016.

EJ solicita una aportación al Fideicomiso “Impulso a la Economía Familiar” de por lo menos \$8.0 millones de pesos en 2017 para financiar el desarrollo y crecimiento del programa en las zonas altiplano y media del Estado e impulsar las necesidades de crédito individual en la zona del altiplano y zona media.

Plan de TRABAJO 2018



SISTEMA
DE FINANCIAMIENTO
PARA EL DESARROLLO



- Considerando el actual entorno económico, **EJ** estima colocar, en 2017, aproximadamente \$310 millones de pesos mediante 61 mil microcréditos.
- Para 2018, espera colocar \$343 millones de pesos a través de más de 63 mil microcréditos.

EMPENDAMOS JUNTOS A C PROYECCIONES FINANCIERAS	ene-18	feb-18	mar-18	abr-18	may-18	jun-18	jul-18	ago-18	sep-18	oct-18	nov-18	dic-18	TOTAL 2018
CARTERA VIGENTE INICIAL	48,032,646	46,897,549	47,913,037	51,571,821	50,514,962	49,800,397	50,852,293	53,911,213	52,795,641	52,158,202	53,355,828	56,640,505	
COLOCACIÓN	25,234,018	27,266,273	29,556,567	25,943,142	26,635,907	28,781,066	31,198,599	27,384,427	28,271,446	30,548,325	33,114,302	29,065,927	343,000,000
CARTERA VIGENTE FINAL	46,897,549	47,913,037	51,571,821	50,514,962	49,800,397	50,852,293	53,911,213	52,795,641	52,158,202	53,355,828	56,640,505	55,456,432	
RECUPERACIÓN CAPITAL % PROMEDIO MOVIL U4M	26,369,114	26,250,785	25,897,784	27,000,000	27,350,472	27,729,171	28,139,679	28,500,000	28,908,885	29,350,699	29,829,625	30,250,000	335,576,214
INGRESOS	3,889,444	3,871,991	3,819,923	3,982,500	4,034,195	4,090,053	4,150,603	4,203,750	4,264,060	4,329,228	4,399,870	4,461,875	49,497,492
CRÉDITO PROMEDIO	5,400	5,400	5,400	5,400	5,400	5,400	5,400	5,400	5,400	5,400	5,400	5,400	
MICROCRÉDITOS COLOCADOS	4,673	5,049	5,473	4,804	4,933	5,330	5,778	5,071	5,235	5,657	6,132	5,383	63,519
PERSONAS ATENDIDAS	5,608	6,059	6,568	5,765	5,919	6,396	6,933	6,085	6,283	6,789	7,359	6,459	76,222
AUTOEMPLEOS	441	477	517	454	466	503	546	479	495	534	579	508	6,000
DERRAMA ECONÓMICA	27,757,419	29,992,901	32,512,224	28,537,456	29,299,498	31,659,173	34,318,459	30,122,870	31,098,590	33,603,157	36,425,732	31,972,520	377,300,000
COLOCACIÓN DIRECTA EMPENDAMOS JUNTOS	25,234,018	27,266,273	29,556,567	25,943,142	26,635,907	28,781,066	31,198,599	27,384,427	28,271,446	30,548,325	33,114,302	29,065,927	343,000,000
DISPOSICIONES FONDO SAN LUIS- EMPENDAMOS JUNTOS	4,000,000	6,000,000	8,000,000	6,000,000	4,000,000	6,000,000	8,000,000	6,000,000	4,000,000	6,000,000	8,000,000	2,000,000	68,000,000
DISPOSICIONES SIFIDE PO'S	4,000,000	6,500,000	-	-	4,000,000	6,500,000	-	-	4,000,000	6,500,000	-	-	31,500,000
COLOCACIÓN TOTAL DE EJAC	33,234,018	39,766,273	37,556,567	31,943,142	34,635,907	41,281,066	39,198,599	33,384,427	36,271,446	43,048,325	41,114,302	31,065,927	442,500,000

Antecedentes

EJ se constituye como Asociación Civil sin fines de lucro en 1998, como un vehículo operativo del Fideicomiso “Impulso a la Economía Familiar” con la finalidad de apoyar mediante líneas de crédito a personas con escasos recursos y con gran interés en iniciar o desarrollar alguna actividad productiva en el estado de San Luis Potosí.

EJ busca fomentar el ahorro, el desarrollo de actividades productivas, así como el acercamiento a financiamiento a este sector, en coherencia con las medidas de inclusión financiera dictadas por la administración federal y estatal.

Desde el inicio de la presente Administración, **EJ** ha colocado más de \$607 millones de pesos mediante 118 mil microcréditos entregados (al cierre del mes de octubre de 2017).

Desde 2003 a 2017, **EJ** ha colocado (y recuperado) mas de 2.2 mil millones de pesos con la actual Dirección.

Plan de TRABAJO 2018



SISTEMA
DE FINANCIAMIENTO
PARA EL DESARROLLO



	Bancos Comunales	Crédito Individual
Principales características	Grupos desde 12 personas con actividad productiva o comercial (VILLAGE BANKING)	Créditos individuales para capital de trabajo e inversión en activos fijos a personas con actividad productiva
Requisitos	Copia del IFE, solicitud y ahorro inicial sin garantías (sólo pagaré)	Copia del IFE, Análisis del negocio y buró de crédito con pagaré firmado y contrato con obligado solidario (sin mayores garantías)
Montos de crédito, plazos tentativos y ahorro requerido	De \$800 a \$30,000 en 16 pagos semanales fijos. \$60-\$4500 pesos (7.5%15.0%) en función del monto.	Desde \$2,000 a \$50,000 en pagos semanales, quincenales o mensuales: De 8 mil pesos en 6 meses para capital de trabajo; De 20 mil pesos en 12 meses para inversión en activos fijos Sin ahorro inicial requerido;
Tasa de interés	3.0- 6-0% mensual, sobre saldo global – pagos iguales	3.0% a 4.5% mensual, sobre saldo global y hasta 5.0% de comisión por disposición (sólo la primera vez)
Préstamo promedio otorgado	\$5000 pesos	\$15000 pesos

Antecedentes

- Desde su inicio, **EJ** otorga inicialmente microcréditos a **grupos de por lo menos 12 personas**, en montos incrementales y recurrentes, desde **\$800 hasta \$30,000 pesos**, mediante la metodología de bancos comunales (village banking). El microcrédito promedio que se entrega a cada acreditado fluctúa entre los 4,000 y los 4,500 pesos y es empleado por la mayoría de los acreditados para actividades muy básicas de comercialización de abarrotes, comida, ventas por catálogo y artesanías.
- A partir de octubre de 2006, **EJ** comienza a dar **créditos individuales** quirografarios desde **\$2,000 hasta \$50,000 pesos** para microempresarios mas desarrollados. El crédito promedio otorgado es de \$15,000 pesos aproximadamente. En 2016, se tiene cobertura en 21 municipios del Estado.

Plan de TRABAJO 2018



SISTEMA
DE FINANCIAMIENTO
PARA EL DESARROLLO



EMPENDAMOS JUNTOS AC PROYECCIONES FINANCIERAS

	<u>TOTAL 2018</u>
INGRESOS	49,497,492
INGRESOS CON IVA	57,417,090
IVA CAUSADO	7,919,599
EGRESOS	
TOTAL EGRESOS	48,923,378
TOTAL EGRESOS CON IVA	53,414,591
IVA A ACREDITAR	4,491,213
IVA A PAGAR	3,428,386
SERVICIOS PERSONALES	20,853,297
SERVICIOS PERSONALES CON IVA	20,853,297
IVA PAGADO	0
MATERIALES Y SUMINISTROS	2,513,626
MATERIALES Y SUMINISTROS CON IVA	2,915,806
IVA PAGADO	402,180
SERVICIOS GENERALES	20,900,938
SERVICIOS GENERALES CON IVA	24,245,088
IVA PAGADO	3,344,150
TRANSFERENCIAS, ASIGNACIONES Y SUBSIDIOS	3,940,000
SERVICIOS PERSONALES CON IVA	4,570,400
IVA PAGADO	630,400
EXCEDENTES AHORRO/(DESAHORRO)	1,289,631
BIENES MUEBLES, INMUEBLES E INTANGIBLES	715,517
BIENES MUEBLES, INMUEBLES E INTANGIBLES CON IVA	830,000
IVA PAGADO	114,483

Indicadores de Desempeño

	Acumulado 2016	ago-17	sep-17	oct-17	Acumulado 2017	En la Admón 2015-2021
Créditos banca comunal	55,212	3,695	4,807	4,703	47,387	116,771
Créditos individuales	537	55	54	52	525	1,228
Créditos entregados	55,749	3,750	4,861	4,755	47,912	117,999
Créditos presupuestados	53,852	4,287	5,460	6,097	51,357	
% Cumplimiento	104%	87%	89%	78%	93%	
Colocación banca comunal	\$ 271,844,400	\$ 19,385,700	\$ 25,032,200	\$ 26,809,000	\$ 249,807,200	\$ 589,359,200
Colocación créditos individuales	\$ 7,410,753	\$ 849,500	\$ 713,000	\$ 930,589	\$ 7,754,196	\$ 17,862,465
Colocación total realizada	\$ 279,255,153	\$ 20,235,200	\$ 25,745,200	\$ 27,739,589	\$ 257,561,396	\$ 607,221,665
Colocación presupuestada	\$ 269,258,662	\$ 21,436,176	\$ 27,299,012	\$ 30,485,298	\$ 256,784,310	\$ 572,538,444
% Cumplimiento	104%	94%	94%	91%	100%	106%
Colocación realizada al mismo mes año pasado	\$ 242,411,571	\$ 20,365,384	\$ 23,712,000	\$ 26,479,617	\$ 234,206,753	
% Crecimiento al mismo mes año pasado	115%	99%	109%	105%	110%	
Créditos entregados a personas > de 50 años	13,764	1,000	1,201	1,246	12,225	29,421
Monto entregado a personas > de 50 años	\$ 81,506,309	\$ 6,380,600	\$ 7,592,300	\$ 8,610,192	\$ 76,950,513	\$ 178,316,622
% total	29.2%	31.5%	29.5%	31.0%	29.9%	29.4%
Crédito promedio global entregado	\$ 5,009	\$ 5,396	\$ 5,296	\$ 5,834	\$ 5,376	\$ 5,146

Colocación mensual (miles de pesos)

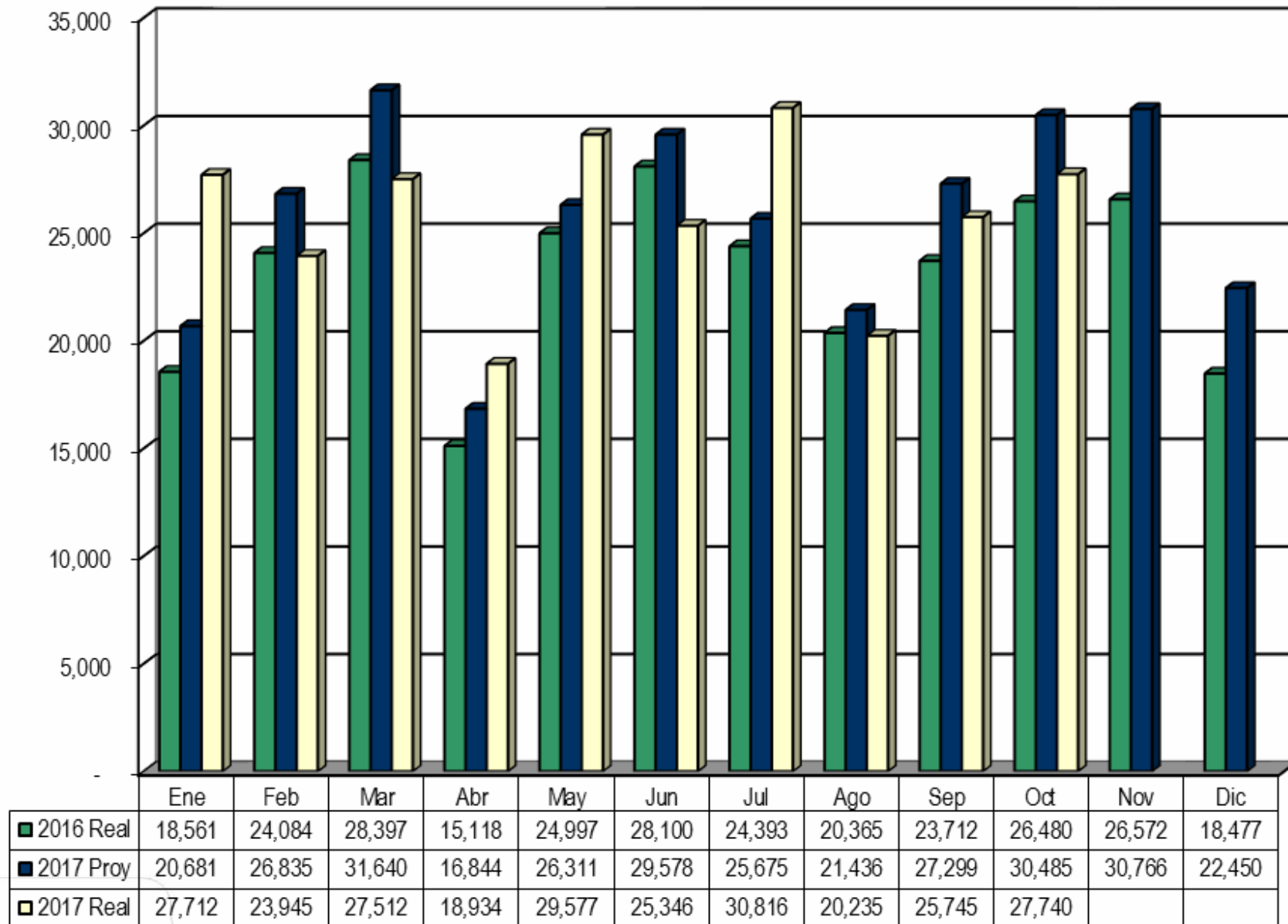

Indicadores de Desempeño

	jul-17	ago-17	sep-17	oct-17	Total Ciclo
Colocación ciclo actual	\$ 30,815,700	\$ 20,235,200	\$ 25,745,200	\$ 27,739,589	\$ 104,535,689
Cartera vigente Banca comunal	\$52,890,244	\$45,481,670	\$46,495,548	\$44,659,768	
Cartera vigente Credito individual	\$3,369,279	\$3,444,506	\$3,457,738	\$3,539,078	
Cartera vigente total	\$56,259,523	\$48,926,176	\$49,953,286	\$48,198,846	
Cartera vigente mes anterior	\$51,135,416	\$56,259,523	\$48,926,176	\$49,953,286	
Aumento (disminución) en la cartera vigente	\$5,124,107	(\$7,333,347)	\$1,027,110	(\$1,754,440)	
Recuperación de capital	\$25,691,593	\$27,568,547	\$24,718,090	\$29,494,029	
Cartera 7+ días Banca Comunal	470,381	449,579	592,014	412,508	
Cartera 7+ días Crédito individual	104,350	113,984	117,223	105,687	
Cartera 7+ días total	574,731	563,563	709,237	518,194	
% de Cartera vigente total	1.02%	1.15%	1.42%	1.08%	
% Cartera en riesgo a más de 28 días	0.95%	1.15%	1.22%	1.03%	
Reservas prudenciales	1,033,134	970,138	1,048,514	910,959	

Cartera vigente (millones de pesos) y cartera vencida (+8 días)

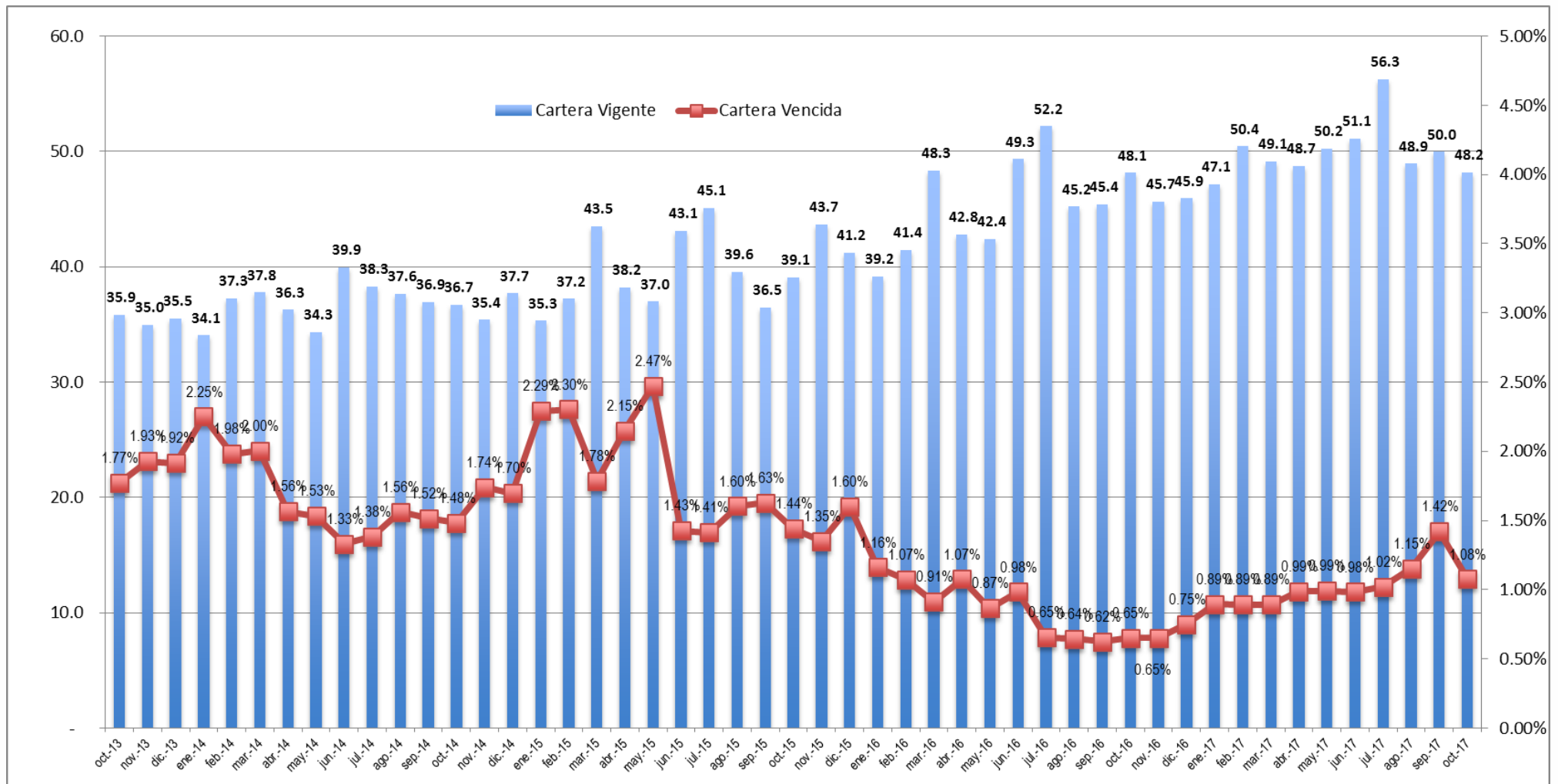

Plan de TRABAJO 2018



SISTEMA
DE FINANCIAMIENTO
PARA EL DESARROLLO



- En el mes de **OCTUBRE de 2017** se cumplieron las metas de colocación acumulada al **100 %** en comparación con lo presupuestado y a un **110%** con respecto a lo colocado hasta el mismo mes del año pasado.
- En la presente administración, se han colocado \$607.2 millones de pesos mediante 117,999 microcréditos en las 4 zonas del Estado.
- Se cumplen los objetivos de calidad, a pesar de haber ingresado en localidades con niveles socioeconómicos débiles, ampliado la cobertura geográfica y bajado las tasas de interés:

(En miles de pesos)	Crec.	Ingresos acumulados	Crec.	Egresos acumulados	Crec.	Colocación	Crec.	Gasto por millón colocado
Julio 2016		22,976		21,703		163,650		132.6
Agosto 2016		26,993		25,191		184,015		136.9
Septiembre 2016		30,387		28,424		207,727		136.8
Octubre 2017		33,765		31,522		234,207		134.6
Julio 2017	11%	25,502	13%	24,534	12%	183,841	1%	133.5
Agosto 2017	11%	29,962	12%	28,267	11%	204,077	1%	138.5
Septiembre 2017	11%	33,739	13%	32,131	11%	229,822	2%	139.8
Octubre 2017	11%	37,543	14%	36,033	10%	257,561	4%	139.9

Plan de TRABAJO 2018



SISTEMA
DE FINANCIAMIENTO
PARA EL DESARROLLO



- EJ continúa con su programa de atracción de nuevos clientes mediante la disminución paulatina de sus tasas de interés a los usuarios. EJ también intensificará en los próximos meses su participación en los créditos individuales a emprendedores que demuestren arraigo en su actividad productiva. El crédito individual se opera en 31 municipios del Estado.
- Los resultados de la estrategia de reducción paulatina de tasas de interés a los grupos de acreditadas que integren a más personas. Los resultados son alentadores:

CAMPAÑAS	FECHA DE INICIO	GRUPOS BENEFICIADOS	ACREDITADAS BENEFICIADAS	CLIENTES ATENDIDOS	PORCENTAJE		
					BENEFICIADOS / CLIENTES	AUMENTO DE ACREDITADAS	INCREMENTO EN LA COLOCACIÓN
1	26/10/2015	110	3790	16625	23%	845	\$ 2,679,100.00
2	22/02/2016	267	7751	18473	42%	919	\$ 3,760,700.00
3	20/06/2016	301	8601	17965	48%	508	\$ 3,270,800.00
4	17/10/2016	255	7752	18111	43%	207	\$ 1,772,100.00
5	13/02/2017	207	6873	18525	37%	305	\$ 2,426,900.00
6	12/06/2017	188	6963	18489	38%	234	\$ 2,049,300.00
7 (EN PROCESO)	09/10/2017	59	2800	19162	15%	64	\$ 1,054,200.00
TOTALES		1387	44,530			3,082	\$ 17,013,100.00

Plan de TRABAJO 2018



SISTEMA
DE FINANCIAMIENTO
PARA EL DESARROLLO



- Al cierre de **OCTUBRE DE 2017**, se tiene un saldo deudor de \$23.9 millones de pesos con el Fideicomiso "Impulso a la Economía Familiar", el cual está invertido en la cartera de créditos de la Institución en grupos de banca comunal en el Estado, por lo que no pudo haber reembolso al mismo.
- Estos \$23.9 millones de pesos representa solo el **49.6%** de la cartera vigente al cierre del mes (**48.2** millones de pesos). El otro 50.4% de la cartera vigente, con créditos de grupo e individuales, se complementa con recursos de Nacional Financiera, un préstamo a corto plazo y con recursos propios de Emprendamos Juntos.
- En abril de 2009, se constituyó un Fideicomiso de Garantía con recursos de las acreditadas de Bancos Comunales de Emprendamos Juntos. Estas garantías se aplicarán caso por caso si algunas acreditadas incumplen con sus pagos a EJ. Al **31 DE OCTUBRE de 2017** se registra un saldo acumulado de \$ 9'892,367 pesos.
- En el mes de **OCTUBRE DE 2017** se registraron las altas y bajas de acreditados **atendidos** en el programa de la siguiente forma:

Personas con crédito y en trámite de crédito al inicio del mes (18136, 984, 136, 349)	19,333
Más: Nuevos ingresos al programa en el mes	434
Menos: Baja temporal de acreditadas	(94)
Personas con crédito y en trámite de crédito al final del mes (18170,1289,140,354)	19,673

Colocación por zonas y municipios del Estado

EMPREDEDORAS DEL ALTIPLANO

	jul-17	ago-17	sep-17	oct-17	Créditos Anuales Nov16-Oct17	Pax Atendidas por municipio	Créditos Admón 2015-21
TOTAL	5565	3750	4861	4755	56,529	18,931	117,999
Altiplano	932	545	733	670	8,547	2,880	17,947
1 VILLA DE ARISTA	129	15	26	107	840	277	1,802
2 CEDRAL	0	0	1	0	5	1	7
3 REAL DE CATORCE	19	15	1	0	94	35	206
4 CHARCAS	121	119	232	81	1,583	553	3,575
5 SALINAS	191	109	65	109	1,490	474	3,222
6 VILLA HIDALGO	127	48	71	152	1,144	398	2,340
7 VENADO	0	0	18	48	204	66	536
8 MATEHUALA	4	9	9	9	95	31	202
9 MOCTEZUMA	103	0	0	26	329	129	641
10 MEXQUITIC	63	42	29	38	502	172	905
11 AHUALULCO	20	34	47	0	368	101	895
12 PINOS (ZAC)	0	0	56	0	168	56	340
13 VILLA DE GUADALUPE	21	12	14	0	148	47	312
14 VILLA DE RAMOS	24	0	13	13	96	50	205
15 VANEGAS	20	12	0	1	85	33	113
16 SANTO DOMINGO	0	0	36	18	131	54	175
17 VILLA DE LA PAZ	0	0	0	9	32	9	52
18 GUADALCAZAR	90	130	115	59	1,233	394	2,419

EMPREDEDORAS DEL ALTIPLANO ARRANCÓ EN MARZO DE 2012

Colocación por zonas y municipios del Estado

EMPRENDAMOS JUNTOS	jul-17	ago-17	sep-17	oct-17	Créditos	Pax Atendidas	Créditos
					Anuales	por municipio	Admón 2015-21
Centro	4000	2726	3551	3174	39,799	13,451	82,640
19 SAN LUIS POTOSI	2574	1823	2105	1753	24,581	8,255	51,317
20 SOLEDAD DE GRACIANO SANC	865	573	774	34	8,243	2,246	17,197
21 VILLA DE ZARAGOZA	188	114	248	176	2,148	726	4,886
22 VILLA DE ARRIAGA	73	14	32	207	1,043	326	2,383
23 SANTA MARIA DEL RIO	209	106	334	973	2,954	1,622	5,139
24 VILLA DE REYES	55	27	46	0	382	128	793
25 CERRO DE SAN PEDRO	0	21	12	0	107	33	214
26 ARMADILLO DE LOS INFANTE	0	48	0	12	211	60	446
27 TIERRA NUEVA	36	0	0	19	130	55	265

EMPRENDAMOS JUNTOS	jul-17	ago-17	sep-17	oct-17	Créditos	Pax Atendidas	Créditos
					Anuales	por municipio	Admón 2015-21
					Nov16-Oct17		0
Media	122	185	200	203	2,312	710	4,943
28 RIOVERDE	28	39	55	56	654	178	1,434
29 CERRITOS	28	81	100	80	852	289	1,862
30 CIUDAD FERNANDEZ	0	24	13	48	288	85	619
31 VILLA JUAREZ	32	0	0	0	94	32	179
32 ALAQUINES	0	0	0	1	3	1	4
33 RAYON	0	0	2	3	15	5	30
34 CIUDAD DEL MAIZ	0	27	23	15	188	65	358
35 SAN NICOLAS TOLENTINO	0	0	0	0	-	-	36
36 SANTA CATARINA	0	14	0	0	48	14	92
37 LAGUNILLAS	0	0	0	0	-	-	1
38 SAN CIRO DE ACOSTA	0	0	0	0	-	-	8
39 CARDENAS	34	0	7	0	170	41	320

Colocación por zonas y municipios del Estado

EMPREDEDORAS HUAST	jul-17	ago-17	sep-17	oct-17	Créditos Anuales	Pax Atendidas por municipio	Créditos Admón 2015-21
Huasteca	511	294	377	708	5,871	1,890	12,469
40 TAMASOPO	0	13	0	14	80	27	190
41 TAMUIN	0	0	0	61	170	61	342
42 XILITLA	14	53	20	40	366	127	780
43 AXTLA DE TERRAZAS	0	0	14	0	38	14	76
44 MATLAPA	1	0	0	34	115	35	177
45 TAMAZUNCHALE	75	0	5	89	606	169	1,071
46 EBANO	0	0	35	13	139	48	220
47 AQUISMÓN	0	0	0	0	-	-	2
48 COXCATLÁN	0	26	1	0	83	27	137
49 SAN VICENTE TANCUAYALAB	12	26	38	13	237	89	369
50 TANCANHUITZ	34	0	0	14	141	48	205
51 EL NARANJO	1	20	17	16	146	54	172
52 TANLAJÁS	0	2	1	1	20	4	34
53 SAN MARTIN CHALCHICUAUTI	0	1	2	24	69	27	109
54 TAMPACAN	0	0	0	1	3	1	25
55 SAN ANTONIO	1	1	0	0	4	2	8
56 HUEHUETLAN	0	0	0	0	-	-	2
57 TAMPAMOLON CORONA	6	3	0	1	23	10	24
58 TANQUIÁN DE ESCOBEDO	3	0	22	2	54	27	66
59 CIUDAD VALLES	364	149	222	385	3,577	1,120	8,460

EMPREDEDORAS HUASTECAS ARRANCÓ EN FEBRERO DE 2010

Colocación por zonas y municipios del Estado

EMPRENDEDORAS DEL ALTIPLANO

	jul-17	ago-17	sep-17	oct-17	Montos Anuales	\$\$ entregado por municipio	Créditos Admón 2015-21
TOTAL	\$ 30,815,700	\$ 20,235,200	\$ 25,745,200	\$ 27,739,589	Nov16-Oct17 \$ 302,609,796	\$ 104,535,689	\$ 607,221,665
Altiplano	\$ 4,097,400	\$ 2,083,700	\$ 2,500,500	\$ 2,769,200	\$ 32,898,521	\$ 11,450,800	\$ 65,849,138
1 VILLA DE ARISTA	\$ 706,800	\$ 52,000	\$ 76,900	\$ 328,100	\$ 3,371,900	\$ 1,163,800	\$ 6,920,100
2 CEDRAL	\$ -	\$ -	\$ 4,000	\$ -	\$ 41,000	\$ 4,000	\$ 59,000
3 REAL DE CATORCE	\$ 189,000	\$ 108,000	\$ 20,500	\$ -	\$ 780,500	\$ 317,500	\$ 1,450,300
4 CHARCAS	\$ 276,900	\$ 318,800	\$ 629,700	\$ 247,500	\$ 4,041,400	\$ 1,472,900	\$ 8,647,400
5 SALINAS	\$ 901,000	\$ 388,500	\$ 228,900	\$ 571,100	\$ 6,336,900	\$ 2,089,500	\$ 13,063,700
6 VILLA HIDALGO	\$ 549,200	\$ 181,000	\$ 288,300	\$ 570,900	\$ 4,348,200	\$ 1,589,400	\$ 8,559,300
7 VENADO	\$ -	\$ -	\$ 57,500	\$ 244,600	\$ 899,700	\$ 302,100	\$ 2,183,800
8 MATEHUALA	\$ 39,500	\$ 141,000	\$ 150,500	\$ 150,500	\$ 1,434,721	\$ 481,500	\$ 3,030,038
9 MOCTEZUMA	\$ 378,300	\$ -	\$ -	\$ 63,100	\$ 1,136,100	\$ 441,400	\$ 2,025,600
10 MEXQUITIC	\$ 241,300	\$ 161,000	\$ 87,200	\$ 247,200	\$ 2,125,300	\$ 736,700	\$ 3,634,300
11 AHUALULCO	\$ 59,500	\$ 108,600	\$ 217,500	\$ -	\$ 1,338,900	\$ 385,600	\$ 3,017,800
12 PINOS (ZAC)	\$ -	\$ -	\$ 198,100	\$ -	\$ 581,600	\$ 198,100	\$ 1,118,000
13 VILLA DE GUADALUPE	\$ 66,300	\$ 24,400	\$ 56,500	\$ -	\$ 449,000	\$ 147,200	\$ 931,200
14 VILLA DE RAMOS	\$ 140,000	\$ -	\$ 26,000	\$ 28,000	\$ 411,000	\$ 194,000	\$ 795,600
15 VANEGAS	\$ 69,000	\$ 30,000	\$ -	\$ 28,000	\$ 223,000	\$ 127,000	\$ 307,500
16 SANTO DOMINGO	\$ -	\$ -	\$ 79,500	\$ 51,800	\$ 294,700	\$ 131,300	\$ 396,700
17 VILLA DE LA PAZ	\$ -	\$ -	\$ -	\$ 21,000	\$ 71,600	\$ 21,000	\$ 113,300
18 GUADALCAZAR	\$ 480,600	\$ 570,400	\$ 379,400	\$ 217,400	\$ 5,013,000	\$ 1,647,800	\$ 9,595,500

EMPRENDEDORAS DEL ALTIPLANO ARRANCÓ EN MARZO DE 2012

Colocación por zonas y municipios del Estado

EMPRENDAMOS JUNTOS	jul-17	ago-17	sep-17	oct-17	Créditos	\$\$ entregado	Créditos
					Anuales	por municipio	Admón 2015-21
Centro	\$ 22,453,500	\$ 15,031,700	\$ 19,707,900	\$ 18,027,989	\$ 215,711,575	\$ 75,221,089	\$ 431,935,727
19 SAN LUIS POTOSI	\$ 15,011,200	\$ 10,555,300	\$ 12,162,700	\$ 10,315,689	\$ 139,705,375	\$ 48,044,889	\$ 282,748,502
20 SOLEDAD DE GRACIANO SANC	\$ 4,912,700	\$ 2,946,000	\$ 4,687,100	\$ 5,739,000	\$ 50,439,600	\$ 18,284,800	\$ 96,601,084
21 VILLA DE ZARAGOZA	\$ 951,300	\$ 587,600	\$ 1,090,900	\$ 915,400	\$ 10,025,700	\$ 3,545,200	\$ 21,235,400
22 VILLA DE ARRIAGA	\$ 224,400	\$ 46,100	\$ 156,300	\$ 834,800	\$ 3,934,200	\$ 1,261,600	\$ 8,626,800
23 SANTA MARIA DEL RIO	\$ 988,500	\$ 510,900	\$ 1,422,200	\$ 91,100	\$ 8,532,000	\$ 3,012,700	\$ 16,843,400
24 VILLA DE REYES	\$ 230,600	\$ 125,800	\$ 155,700	\$ -	\$ 1,536,000	\$ 512,100	\$ 2,989,941
25 CERRO DE SAN PEDRO	\$ -	\$ 87,500	\$ 33,000	\$ -	\$ 374,600	\$ 120,500	\$ 695,900
26 ARMADILLO DE LOS INFANTE	\$ -	\$ 172,500	\$ -	\$ 38,000	\$ 665,800	\$ 210,500	\$ 1,255,400
27 TIERRA NUEVA	\$ 134,800	\$ -	\$ -	\$ 94,000	\$ 498,300	\$ 228,800	\$ 939,300

EMPRENDAMOS JUNTOS	jul-17	ago-17	sep-17	oct-17	Montos	\$\$ entregado	Créditos
					Anuales	por municipio	Admón 2015-21
Media	\$ 576,500	\$ 1,034,800	\$ 1,096,000	\$ 1,567,800	\$ 13,379,200	\$ 4,275,100	\$ 26,783,000
28 RIOVERDE	\$ 148,500	\$ 202,500	\$ 360,800	\$ 464,500	\$ 3,928,900	\$ 1,176,300	\$ 8,018,500
29 CERRITOS	\$ 164,300	\$ 453,000	\$ 484,200	\$ 399,300	\$ 4,392,000	\$ 1,500,800	\$ 9,277,400
30 CIUDAD FERNANDEZ	\$ -	\$ 173,000	\$ 65,000	\$ 535,500	\$ 2,468,000	\$ 773,500	\$ 4,770,800
31 VILLA JUAREZ	\$ 111,300	\$ -	\$ -	\$ -	\$ 320,800	\$ 111,300	\$ 572,300
32 ALAQUINES	\$ -	\$ -	\$ -	\$ 3,000	\$ 13,000	\$ 3,000	\$ 16,000
33 RAYON	\$ -	\$ -	\$ 13,000	\$ 73,000	\$ 253,000	\$ 86,000	\$ 390,000
34 CIUDAD DEL MAIZ	\$ -	\$ 152,000	\$ 114,500	\$ 92,500	\$ 980,500	\$ 359,000	\$ 1,838,300
35 SAN NICOLAS TOLENTINO	\$ -	\$ -	\$ -	\$ -	\$ -	\$ -	\$ 68,300
36 SANTA CATARINA	\$ -	\$ 54,300	\$ -	\$ -	\$ 268,800	\$ 54,300	\$ 378,900
37 LAGUNILLAS	\$ -	\$ -	\$ -	\$ -	\$ -	\$ -	\$ 10,000
38 SAN CIRO DE ACOSTA	\$ -	\$ -	\$ -	\$ -	\$ -	\$ -	\$ 17,000
39 CARDENAS	\$ 152,400	\$ -	\$ 58,500	\$ -	\$ 754,200	\$ 210,900	\$ 1,425,500

Colocación por zonas y municipios del Estado

EMPREDEDORAS HUAST					Montos	\$ \$ entregado	Créditos
	jul-17	ago-17	sep-17	oct-17	Anuales	por municipio	Admón 2015-21
Huasteca	\$ 3,688,300	\$ 2,085,000	\$ 2,440,800	\$ 5,374,600	\$ 40,620,500	\$ 13,588,700	\$ 82,653,800
40 TAMASOPO	\$ -	\$ 64,500	\$ -	\$ 100,000	\$ 448,000	\$ 164,500	\$ 1,025,500
41 TAMUIN	\$ -	\$ -	\$ -	\$ 537,000	\$ 1,413,500	\$ 537,000	\$ 2,492,500
42 XILITLA	\$ 84,500	\$ 522,000	\$ 212,000	\$ 294,300	\$ 3,124,800	\$ 1,112,800	\$ 6,177,300
43 AXTLA DE TERRAZAS	\$ -	\$ -	\$ 64,300	\$ -	\$ 191,800	\$ 64,300	\$ 472,100
44 MATLAPA	\$ 33,000	\$ -	\$ -	\$ 204,000	\$ 759,500	\$ 237,000	\$ 1,027,800
45 TAMAZUNCHALE	\$ 565,500	\$ -	\$ 48,000	\$ 540,500	\$ 3,993,500	\$ 1,154,000	\$ 6,095,000
46 EBANO	\$ -	\$ -	\$ 237,500	\$ 90,500	\$ 816,500	\$ 328,000	\$ 1,117,600
47 AQUISMÓN	\$ -	\$ -	\$ -	\$ -	\$ 138,500	\$ -	\$ 160,500
48 COXCATLÁN	\$ -	\$ 192,000	\$ 14,000	\$ -	\$ 421,000	\$ 206,000	\$ 626,000
49 SAN VICENTE TANCUAYALAB	\$ 46,500	\$ 84,000	\$ 196,500	\$ 82,500	\$ 1,161,000	\$ 409,500	\$ 1,617,100
50 TANCANHUITZ	\$ 211,000	\$ -	\$ -	\$ 122,500	\$ 715,000	\$ 333,500	\$ 948,000
51 EL NARANJO	\$ 2,000	\$ 123,500	\$ 90,500	\$ 135,500	\$ 808,000	\$ 351,500	\$ 905,000
52 TANLAJÁS	\$ -	\$ 21,000	\$ 10,000	\$ 30,000	\$ 173,000	\$ 61,000	\$ 283,000
53 SAN MARTIN CHALCHICUAUT	\$ -	\$ 10,000	\$ 15,000	\$ 141,500	\$ 413,500	\$ 166,500	\$ 588,500
54 TAMPACAN	\$ -	\$ -	\$ -	\$ 8,000	\$ 27,000	\$ 8,000	\$ 124,000
55 SAN ANTONIO	\$ 17,000	\$ 13,000	\$ -	\$ -	\$ 51,500	\$ 30,000	\$ 75,000
56 HUEHUETLAN	\$ -	\$ -	\$ -	\$ -	\$ -	\$ -	\$ 18,000
57 TAMPAMOLON CORONA	\$ 30,000	\$ 30,000	\$ -	\$ 18,000	\$ 134,500	\$ 78,000	\$ 136,500
58 TANQUIÁN DE ESCOBEDO	\$ 20,000	\$ -	\$ 112,000	\$ 30,000	\$ 302,000	\$ 162,000	\$ 394,000
59 CIUDAD VALLES	\$ 2,678,800	\$ 1,025,000	\$ 1,441,000	\$ 3,040,300	\$ 25,527,900	\$ 8,185,100	\$ 58,370,400